

安徽省校园读书创作活动官方网站 《用户操作手册》



北京思源智通科技有限责任公司

2022 年

目录

1 前言.....	4
2 WEB 端服务门户.....	4
2.1 用户登录与退出.....	4
2.1.1 用户登录.....	4
2.1.2 用户退出.....	5
2.2 学校.....	6
2.2.1 学校活动首页.....	6
2.2.2 录入作品.....	8
2.2.3 作品操作.....	12
2.2.4 作品报送.....	16
2.2.5 添加活动照片.....	19
2.3 区县、市.....	19
2.3.1 区县、市活动首页.....	19
2.3.2 快捷操作.....	22
2.3.3 全部活动.....	29
2.3.3 待评审阶段.....	30
2.3.4 评审阶段.....	33
2.3.5 终评核查.....	35
2.3.6 作品报送.....	37
2.4 省.....	40
2.4.1 省活动首页.....	40

2.4.2 快捷操作.....	44
2.4.3 全部活动.....	51
2.4.4 作品查重.....	51
2.4.5 待评审阶段.....	53
2.4.6 评审阶段.....	57
2.4.7 终评核查.....	59
2.4.8 奖项评选.....	61
2.5 专家.....	62
2.5.1 录入信息.....	62
2.5.2 评审待开放.....	62
2.5.3 开始评审.....	63
2.5.4 评审详情.....	64
2.5.5 退出系统.....	66
2.6 消息公告.....	66
2.7 组织架构.....	68
2.8 用户设置.....	68
2.9 帮助与反馈.....	69
2.9.1 问答区.....	69
2.9.2 常见问题.....	73
2.9.3 文档下载.....	74
2.9.4 联系我们.....	75
3 平台基础支撑服务.....	75

4 平台运行硬件要求.....	75
4.1 服务器端配置要求.....	75
4.2 PC（web）端配置要求.....	75
5 项目编制依据与行业标准.....	76
附件 项目任务书对比表.....	76

1 简介

1.1 平台内容

根据安徽省第三届校园创作活动文件指导，为合理和充分利用互联网平台，现向安徽省各市级、区县以及所有办学单位开放安徽省校园读书创作活动-作品征集平台，为贴近安徽省本省需求，本平台主要包含功能有：活动创建系统，作品上传系统，作品审核系统，作品专家评审系统，作品查重系统，用户管理系统。

另附有针对中小学阅读能力评价的学生阅读测评系统。本系统学校自愿报名参加，活动期间不向参加阅读测评的学生、学校收取任何费用。

感谢您使用安徽省校园读书创作活动官方平台。本活动是由 这是一个面向全省大中小学、中职学校、技工院校在校学生，教师及其他教育工作者的校园读书创作网站，我们的目的是为了推进素质教育，丰富校园文化生活，同时提升自我阅读创作水平。

1.2 各级用户

根据安徽省平台各级单位，本平台使用用户包含：学校负责人，区县负责人，市级负责人，省级总负责人，及评审专家等。在第二章节中将详细介绍各个用户功能及操作过程。

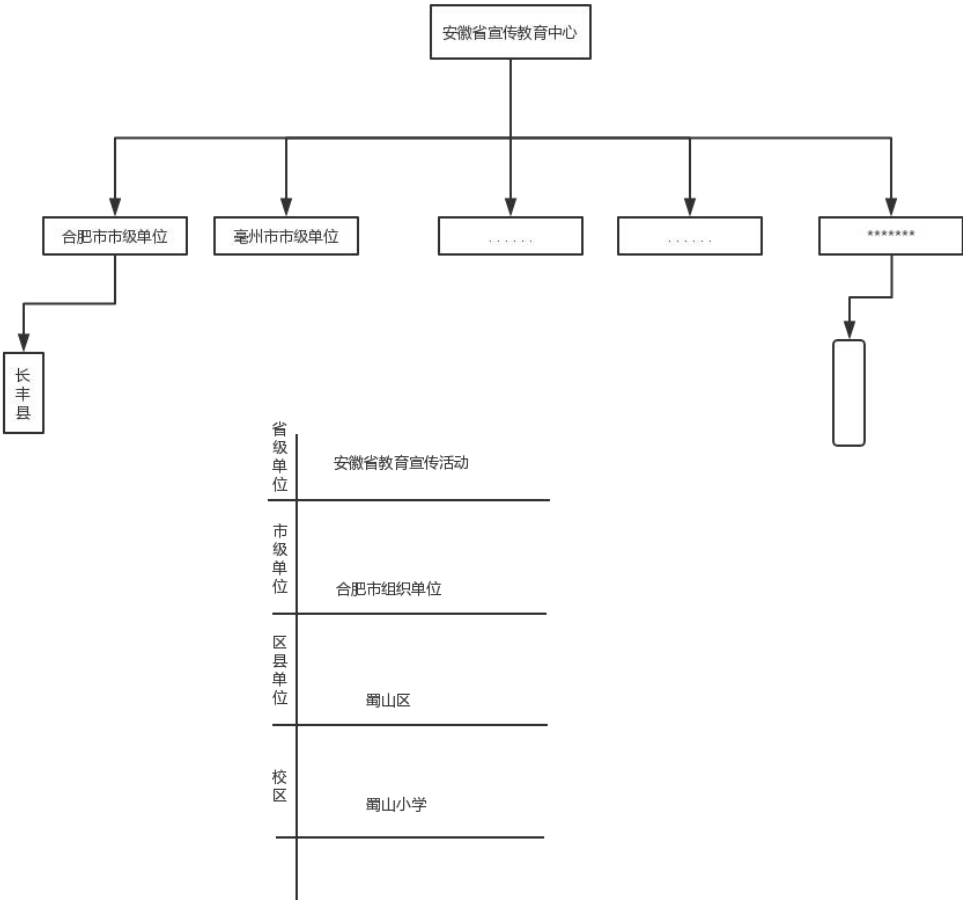

2 用户功能及使用操作指南

本平台适用于 web（网页）版，方便利用台式机进行操作。浏览器推荐使用 chrome（谷歌浏览器），Firefox（火狐浏览器），并适配以 IE10 为内核的其他浏览器。

另外根据本次活动流程，本次活动主体核心部分为作品征集，作品征集流程图如图 2.1

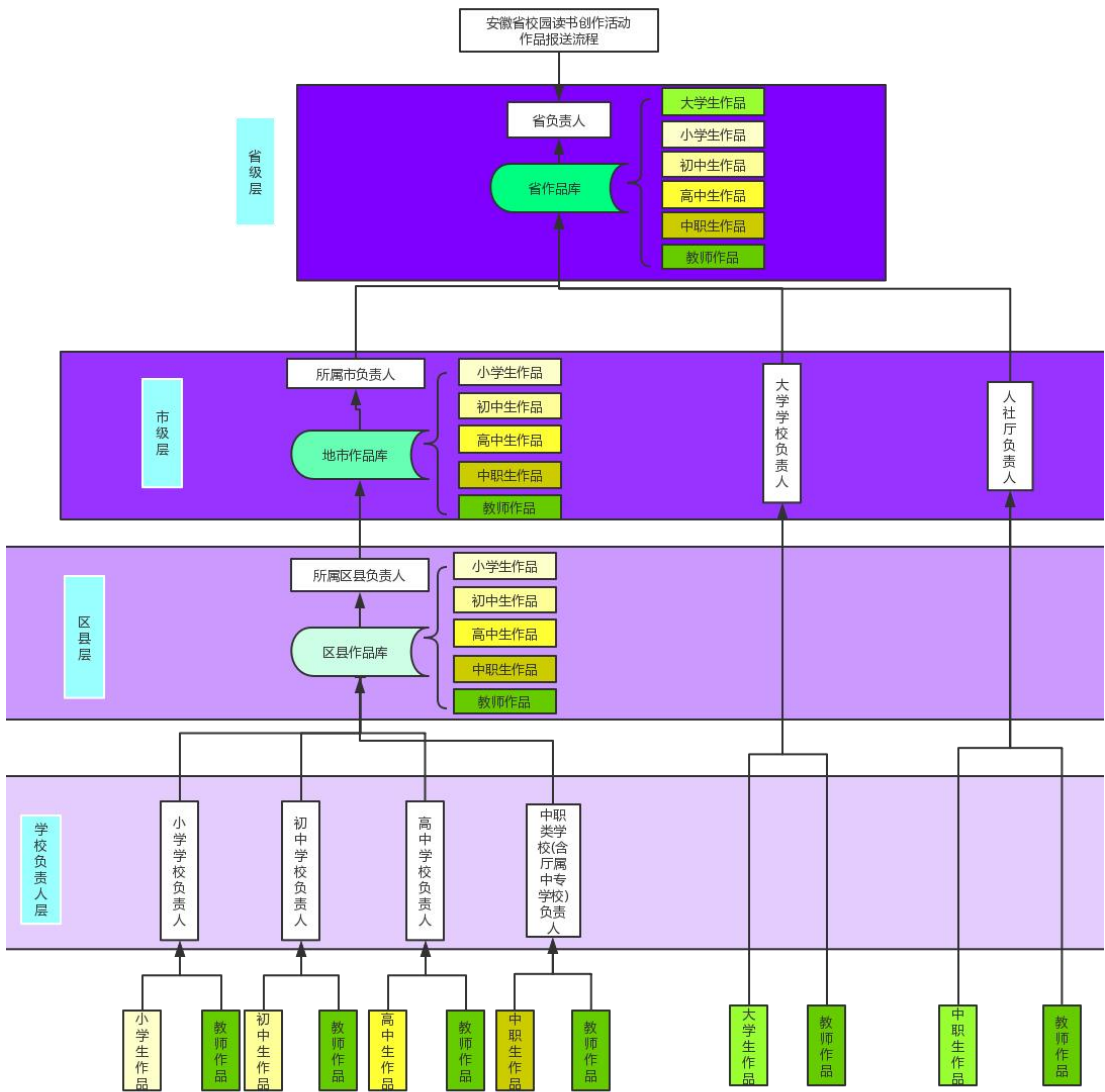

2.1 用户登录与退出

2.1.1 用户登录

- 登录系统: 打开浏览器输入网址 https://***** 进入登录页面，并在此界面输入正

确的用户名及密码，点击登录即可登录平台（本平台所有用户统一使用同一登录入口，系统会按照身份不同登录不同的界面）。

注：考虑到学校录入作品工作量过大，特设置学校用户可进行“多点登陆”（即多人使用同一账号登录）

- 若账号密码输入错误，则提示“登录失败，请稍后再试”如图所示。
- 评委登录请点击“评委验证码登录”，通过手机号验证方式登录。
- 点击“忘记密码”，可根据手机号验证设置新密码。



2.1.2 用户退出

- 登录后在页面右上方点击”退出登录“按钮。退出系统，返回登录页面。



2.2 学校

2.2.1 活动首页

- 学校账号用户名与密码输入正确，登录系统后进入“活动首页”
- 活动首页展示最新活动相关信息，支持点击“查看详情”查看活动详情文件并支持下载。
- 活动首页展示上级单位的作品收录截止时间、本单位的进入待评审时间（即作品上传截止时间）、当前活动状态。

注意：用户需先设置好上报截止时间方可进行作品上传

- 活动首页支持快捷操作，查看活动相关数据，分别是“查看作品库”，“查看专家库”，“查看大数据”。
- 活动首页展示活动的进程，学校共有上传作品-待评审-评审-报送四个进度，上一进度结束则下一进度开启。

注意：中小学报送至上级单位，大学直接报送至省级单位。

注意：大学账号在首页有“添加监督员”按钮，需填写监督员信息。监督员信息将汇集到后台管理中。学校账号隐藏该功能。

注意：大学账号在首页可进行“成果展演节目报送”和“其他材料报送”。学校账号隐藏。



- “成果展演节目报送”和“其他材料报送”的上传内容将汇集到后台管理中。

上传活动资料

成果展演视频上传

报送的节目视频（仅限MP4格式）不超过300M，并须附100字以内节目简介

选取文件

节目简介（100字以内）

取消

上传

其它材料报送

基本信息

* 主题

请选择主题

* 单位

蚌埠工商学院

* 联系人

完

* 联系电话

附件上传

选取文件

文本描述

取消

上传

2.2.2 专家管理（新增）

- 点击首页左侧菜单“专家管理”进入专家管理页面，该功能支持建立本单位的专家库，后期每次活动选择评委，均通过专家库中选择，无需每次活动都重新添加专家。



- 专家管理页面点击“添加”，新增专家，需输入专家姓名、联系方式、工作单位、职称、邮箱、地市、银行账户、开户行、专家类型等信息，点击“保存”添加成功，回到专家管理页面。

添加专家

* 专家姓名

* 联系方式

* 工作单位

* 职称

请选择

* 邮箱

* 地市

* 银行账户

* 开户行

* 专家类别

请选择

取消

保存

- 专家管理页面点击“批量上传”支持批量上传专家信息，即表格上传，此处请按模板填写即可。



- 专家管理页面点击“导出”支持专家库专家表单导出功能。
 - 专家管理页面根据条件搜索专家，可对已添加专家信息进行修改和删除。
- 注意：如果专家已经在被选为活动评委，专家管理页面无法删除该专家。若评审尚未开始，可先在待评审页面删除评委后，再回到专家管理页面对应删除。

2.2.3 上传作品

- 点击首页“上传作品”进入上传作品页面。



- 上传作品页面支持新增作品，支持分享师生自主上传链接，支持查看、修改、删除已录入的作品。



- 在上传作品页面点击“新增”开始录入作品。支持录入学生和教师作品，加*为必填项。编辑完成后点击“保存”回到上一页面。

- 在上传作品页面点击“师生自主上传”，可复制链接分享给老师学生，由老师学生自主上传作品。

2.2.4 师生自主上传（新增）

- 学校管理员将自主上传链接分享给师生后，师生用户打开链接进入自主上传页面，点击“上传作品”，输入手机号验证码即可录入作品。上传页面同学校管理员相同。
- 注意：每个手机号只可提交一次作品。如需多次提交需更换手机号。



2.2.5 选择评委

新增智能抽选、直接报送、申请省级专家

- 当到达本单位设置的进入待评审时间时，首页活动进程的“作品上报”入口关闭，“待评审”入口打开，点击进入待评审页面，开始为本次活动选择学校评委。



- 待评审页面支持选择本活动的评委，选择方式有智能抽选和自主新增评委；
 - 已添加的评委支持条件搜索，支持删除；
 - 中小学作品可选择可不评审直接报送，点击“跳过评审，开始报送”按钮将跳过评审环节，直接进入报送环节；
 - 如果选择评委确认无误后，需手动点击“开始评审”按钮，即进入评审环节。
- 注意：一旦点击“开始评审”进入评审环节后，评委无法修改。
- 注意：只有中小学可跳过评审直接报送，大学必须评审后报送。



- 在待评审页面点击“智能抽选”，展示抽选弹框，在此进行评委抽选条件配置，配置好条件后，点击“生成抽选结果”，系统将从专家库中选择符合条件的专家作为本次活动评委并展示结果让用户二次确认，支持导出表格和删除。

智能抽选评委

与上届评委重复率

0

%

组别人数设置

小学生组:

0

人

初中生组:

0

人

高中生组:

0

人

大学生组:

0

人

中职生组:

0

人

教师组:

0

人

职称占比分配

添加

专家类别分配

添加

生成抽选结果

抽选结果

导出表格

序号	专家姓名	联系方式	工作单位	职称	专家类别	专家组别	专家身份	操作
1	王小杰	16789878987	安徽	初级	其他	小学生组	组长	删除

取消 确定

- 在待评审页面点击“新增评委”，先选择评委组别后弹出评委选择列表，从专家库中选择评委。并支持申请省级专家库，申请通过后，可选择省级专家作为活动评委。

选择小学生组评委

搜索:

姓名

单位

联系方式

搜索

清空

确定

本地专家库

省级专家库

申请省级专家库

<input type="checkbox"/>	序号	专家姓名	联系方式	工作单位	职称	专家类别	已选单位
<input type="checkbox"/>	1	王小杰	16789878987	安徽	初级	其他	

共 1 条

10条/页

< 1 >

 前往

1

 页

2.2.6 开始评审

新增进度查看、短信通知

- 当待评审环节点击开始评审后，首页活动进程的“待评审”入口关闭，“评审”入口打开，点击进入评审页面。



- 评审页面中，支持查看各组别作品的评审完成进度，可查看各评委的评审进度，支持按条件搜索不同评委，支持一键短信通知评委。待评委全部评审完成后，评审环节自动结束，进入报送环节。



2.2.7 报送作品

- 当评委全部评审完后，首页活动进程的“评审”入口关闭，“报送”入口打开，点击进入报送页面。



- 报送页面中，可查看已报送、等待报送、未报送的数据，支持按条件批量或自主添加作品到报送库，支持按条件搜索作品并查看作品详情。



- 在报送页面点击“批量添加选送作品”，展示批量选择条件，设置完成后将根据设置条件自动选择符合条件到作品进入报送库。

批量添加选送作品

按名次列入选送作评库，请在每个类别填写您想列入选送作品库的排名靠前名次数

小学生组：前0名

初中生组：前0名

高中生组：前0名

大学生组：前0名

中职生组：前0名

教师组：前0名

取消

添加

- 在报送页面点击“进入报送库”，可查看批量/手动选择的等待报送作品，且支持将作品移出报送库。选择作品后点击“报送作品”按钮即可完成报送，此时该作品进入上级单位的征集作品中。

安徽省校园读书创作活动-作品征集审核系统平台

主办单位：安徽省校园读书创作活动组织委员会

活动首页

全部活动

专家管理

修改资料

帮助反馈

<< 返回 首页 / 选送作品库列表

欢迎您,  退出登录

选送作品库

小学生组(1)

初中生组(0)

高中生组(0)

大学生组(0)

中职生组(0)

教师组(0)

<input type="checkbox"/>	序号	单位	姓名	得分	作品标题	联系电话	当前状态	操作
<input type="checkbox"/>	1	安徽省绩溪中学	王小明	15	作文	13936789098	学校报送库	查看 移除

移出报送库

共 1 条

10条/页

< 1 >

前往 1 页

报送作品

2.3 区县、市

2.3.1 活动首页

- 区县、市账号用户名与密码输入正确，登录系统后进入“活动首页”
- 活动首页展示最新活动相关信息，支持点击“查看详情”查看活动详情文件并支持下载。
- 活动首页展示上级单位的作品收录截止时间、下级单位作品报送截止时间、当前活动状态。

注意：用户需先设置好下级单位报送截止时间方可开启作品征集。

- 活动首页支持快捷操作，查看活动相关数据，分别是“查看作品库”，“查看专家库”，“查看大数据”，“成果展演节目报送”，“其他材料报送”。
- 活动首页展示活动的进程，区县、市共有作品征集-待评审-评审-报送四个进度，上一进度结束则下一进度开启。

注意：市级账号在首页可进行“成果展演节目报送”和“其他材料报送”。区县账号隐藏。



- 活动首页支持添加监督员信息，保存后支持修改。监督员账号将汇集到后台管理中。

添加监督员

* 姓名

* 联系方式

* 单位

* 职务

取消

保存

- “成果展演节目报送”和“其他材料报送”的上传内容将汇集到后台管理中。

上传活动资料

成果展演视频上传

报送的节目视频（仅限MP4格式）不超过300M，并须附100字以内节目简介

选取文件

节目简介（100字以内）

取消

上传

其它材料报送

基本信息

* 主题

请选择主题

* 单位

蚌埠工商学院

* 联系人

完

* 联系电话

附件上传

选取文件

取消

上传

文本描述

2.3.2 作品征集

- 点击首页“作品征集”进入作品征集页面。待下级报送时间截止后，征集环节结束，进入待评审环节。



2.3.3 选择评委

新增智能抽选、申请省级专家

- 当下级单位报送时间截止后，首页活动进程的“作品征集”入口关闭，“待评审”入口打开，点击进入待评审页面，开始为本次活动选择评委。



- 待评审页面支持选择本活动的评委，选择方式有智能抽选和自主新增评委；
- 已添加的评委支持条件搜索，支持删除；
- 如果选择评委确认无误后，需手动点击“开始评审”按钮，即进入评审环节。

注意：一旦点击“开始评审”进入评审环节后，评委无法修改。



- 在待评审页面点击”智能抽选”，展示抽选弹框，在此进行评委抽选条件配置，配置好条件后，点击“生成抽选结果”，系统将从专家库中选择符合条件的专家作为本次活动评委并展示结果让用户二次确认，支持导出表格和删除。



- 在待评审页面点击“新增评委”，先选择评委组别后弹出评委选择列表，从专家库中选择评委。并支持申请省级专家库，申请通过后，可选择省级专家作为活动评委。

选择小学生组评委

搜索：

姓名

单位

联系方式

搜索

清空

确定

本地专家库

省级专家库

申请省级专家库

<input type="checkbox"/>	序号	专家姓名	联系方式	工作单位	职称	专家类别	已选单位
<input type="checkbox"/>	1	王小杰	16789878987	安徽	初级	其他	

共 1 条

10条/页

< 1 >

前往 1 页

2.3.4 开始评审

新增进度查看、短信通知

- 当待评审环节点击开始评审后，首页活动进程的“待评审”入口关闭，“评审”入口打开，点击进入评审页面。

安徽省校园读书创作活动-作品征集审核系统平台

主办单位：安徽省校园读书创作活动组织委员会

活动首页

全部活动

用户管理

专家管理

修改资料

帮助反馈

首页 / 活动首页

欢迎

退出登录

正在进行的活动

安徽省第十一届校园读书创作活动

总主题：喜迎二十大，奋进新征程

查看详情或下载附件

安徽省宣城市教育局作品收录截止时间：2022-08-29 00:00:00

下级作品报送截止时间：2022-08-24 12:03:00

当前状态：评审

监督员：吴江 13678987678 修改

快捷操作

查看作品库

查看专家库

查看大数据

活动进程（点击下方蓝色按钮即可进入对应步骤）

作品征集

待评审

评审

报送

- 评审页面中，支持查看各组别作品的评审完成进度，可查看各评委的评审进度，支持按条件搜索不同评委，支持一键短信通知评委。待评委全部评审完成后，评审环节自动结束，进入报送环节。

23 / 42



2.3.5 报送作品

- 当评委全部评审完后，首页活动进程的“评审”入口关闭，“报送”入口打开，点击进入报送页面。



- 报送页面中，可查看已报送、等待报送、未报送的数据，支持按条件批量或自主添加作品到报送库，支持按条件搜索作品并查看作品详情。



- 在报送页面点击“批量添加选送作品”，展示批量选择条件，设置完成后将根据设置条件自动选择符合条件到作品进入报送库。

批量添加选送作品

按名次列入选送作评库，请在每个类别填写您想列入选送作品库的排名靠前名次数

小学生组：前

0

名

初中生组：前

0

名

高中生组：前

0

名

大学生组：前

0

名

中职生组：前

0

名

教师组：前

0

名

取消

添加

- 在报送页面点击“进入报送库”，可查看批量/手动选择的等待报送作品，且支持将作品移出报送库。选择作品后点击“报送作品”按钮即可完成报送，此时该作品进入上级单位的征集作品中。



2.4 省

2.4.1 活动首页

- 省级账号用户名与密码输入正确，登录系统后进入“活动首页”
 - 活动首页展示最新活动相关信息，支持点击“查看详情”查看活动详情文件并支持下载。
 - 活动首页展示下级单位作品报送截止时间、当前活动状态。
- 注意：用户需先设置好下级单位报送截止时间方可开启作品征集。
- 活动首页支持快捷操作，查看活动相关数据，分别是“查看作品库”，“查看专家库”，“查看大数据”。
 - 活动首页展示活动的进程，省级共有作品征集-作品查重-待评审-评审-奖项评选五个进度，上一进度结束则下一进度开启。



2.4.2 作品征集

- 点击首页“作品征集”进入作品征集页面。待下级报送时间截止后，征集环节结束，进入查重环节。



2.4.3 作品查重

- 作品征集截止后，首页活动进程“作品征集”入口关闭，“作品查重”入口打开。



- 点击首页“作品查重”进入页面，一键“开始查重”，也可查看已征集到的作品。点击“开始查重”后页面显示正在查重中，可进入作品库查看查重结果，或者进入下一步环节。
- 进入作品库，可看到征集作品的查重情况，已查重作品可点击“查重报告”可查看重复情况和段落。



搜索:

全部组别

下级单位

姓名

单位名称

作品标题

搜索

清空

已查重

<input type="checkbox"/>	序号	组别	单位	姓名	作品标题	得分	市级评分	相似度	联系电话	当前状态	查看
<input type="checkbox"/>	1	大学生组	安徽艺术学院	fdgsdf	adsfad...	87	84.98	0%	15232132423	省作	详情 查重报告
<input type="checkbox"/>	2	大学生组	安徽艺术学院	fdsgsdgs	dfgsfd...	83.36	84.48	0%	14567654656	省作	详情 查重报告
<input type="checkbox"/>	3	大学生组	安徽艺术学院	dfgsfg	sfdgsdfg	98	90.28	0%	19886787687	省作	详情 查重报告
<input type="checkbox"/>	4	大学生组	安徽艺术学院	iyuyituyi	tyurytur	89.38	94.43	0%	16765786756	省作	详情 查重报告
<input type="checkbox"/>	5	大学生组	安徽交通职业技术学院	dfgsfdg	sdfgsd...			0%	15654654645	省作	详情 查重报告
<input type="checkbox"/>	6	大学生组	安徽交通职业技术学院	反对敢死队风格	给的风...			0%	18756325345	省作	详情 查重报告

返回选中作品

按当前筛选条件导出

导出当前页数据

2.4.4 选择评委

新增智能抽选、选择评审作品

- 当作品查重后并点击“下一步”，首页活动进程的“作品查重”入口关闭，“待评审”入口打开，点击进入待评审页面，开始为本次活动选择评委。



- 待评审页面支持选择本活动的评委，选择方式有智能抽选和自主新增评委；
 - 已添加的评委支持条件搜索，支持删除；
 - 省级待评审环节，除了需要选择评委外，还需要选择评审作品；
 - 如果选择评委及评审作品确认无误后，需手动点击“开启评审”按钮，即进入评审环节。
- 注意：一旦点击“开启评审”进入评审环节后，评委和评审作品无法修改。



- 在待评审页面点击”智能抽选”，展示抽选弹框，在此进行评委抽选条件配置，配置好条件后，点击“生成抽选结果”，系统将从专家库中选择符合条件的专家作为本次活动评委并展示结果让用户二次确认，支持导出表格和删除。



- 在待评审页面点击“新增评委”，先选择评委组别后弹出评委选择列表，从专家库中选择评委。并支持申请省级专家库，申请通过后，可选择省级专家作为活动评委。

选择小学生组评委

搜索：

姓名

单位

联系方式

搜索

清空

确定

本地专家库

省级专家库

申请省级专家库

<input type="checkbox"/>	序号	专家姓名	联系方式	工作单位	职称	专家类别	已选单位
<input type="checkbox"/>	1	王小杰	16789878987	安徽	初级	其他	

共 1 条

10条/页

< 1 >

前往 1 页

- 在待评审页面点击“选送评审作品”，展示选好的评审作品列表，点击“新增选送”可根据配置条件生成符合条件的作品，进入评审作品列表。

选送评审作品

搜索：

全部组别

下级单位

姓名

单位名称

作品标题

搜索

清空

新增选送

序号	组别	单位	姓名	作品标题	市级评分	相似度	联系电话	当前状态	查看
1	大学生组	安徽交通职业技术学院	周晓涵	难忘的三月三		85%	15692452605	省作品库	详情 删除
2	大学生组	安徽交通职业技术学院	陈晓华	角落里的雏菊		0%	18578687687	省作品库	详情 删除
3	大学生组	安徽财经大学商学院	张可欣	今天是个好日子		0%	15656789876	省作品库	详情 删除
4	大学生组	安徽财经大学商学院	王默默	明天		0%	13434343434	省作品库	详情 删除

共 4 条

10条/页

< 1 >

前往 1 页

选送评审作品

搜索：

全部组别

下级单位

姓名

单位名称

作品标题

搜索

清空

新增选送

新增选送

添加限制组别

添加

设置作品查重率 低于 20 %

限制各组市级名次 前 10 名 ☐ 不限制

生成抽选结果

2.4.5 开始评审

新增进度查看、短信通知

- 当待评审环节点击开始评审后，首页活动进程的“待评审”入口关闭，“评审”入口打开，点击进入评审页面。



- 评审页面中，支持查看各组别作品的评审完成进度，可查看各评委的评审进度，支持按条件搜索不同评委，支持一键短信通知评委。待评委全部评审完成后，评审环节自动结束，进入报送环节。



2.4.6 奖项评选

新增获奖名单、批量评选奖项

- 当评委全部评审完后，首页活动进程的“评审”入口关闭，“奖项评选”入口打开，点击进入奖项评选页面。



- 奖项评选页面中，可查看获奖名单、设置评选奖项类型、支持按条件搜索作品并查看作品详情。



- 在奖项评选页面点击“批量评选奖项”，展示批量评选条件，设置方式有三种“混合授奖”、“按比例授奖”、“按名次授奖”。
- 设置完成后奖项评选页面作品表单将根据设置条件自动更新作品奖项。



- 在报送页面点击“查看获奖名单”，支持下载各组获奖名单，并在下载时可备注获奖名单下载记录。

获奖名单

小学生组

初中生组

高中生组

大学生组

中职生组

教师组

下载

奖项	所属单位	作品名称
特等奖	安徽交通职业技术学院	角落里的雏菊
二等奖	安徽财经大学商学院	明天
三等奖	安徽财经大学商学院	今天是个好日子
优秀奖	安徽交通职业技术学院	难忘的三月三

备注

好好好2022-08-25 10:20:36

2.5 评委

2.5.1 评委登录（新增）

- 评委请通过“评委验证码登录”方式登录评审页面。



2.5.2 评审待开放

- 专家被添加为活动评委后，登录系统自动进入“评审待开放”状态，该界面显示活动名称及活动主题。

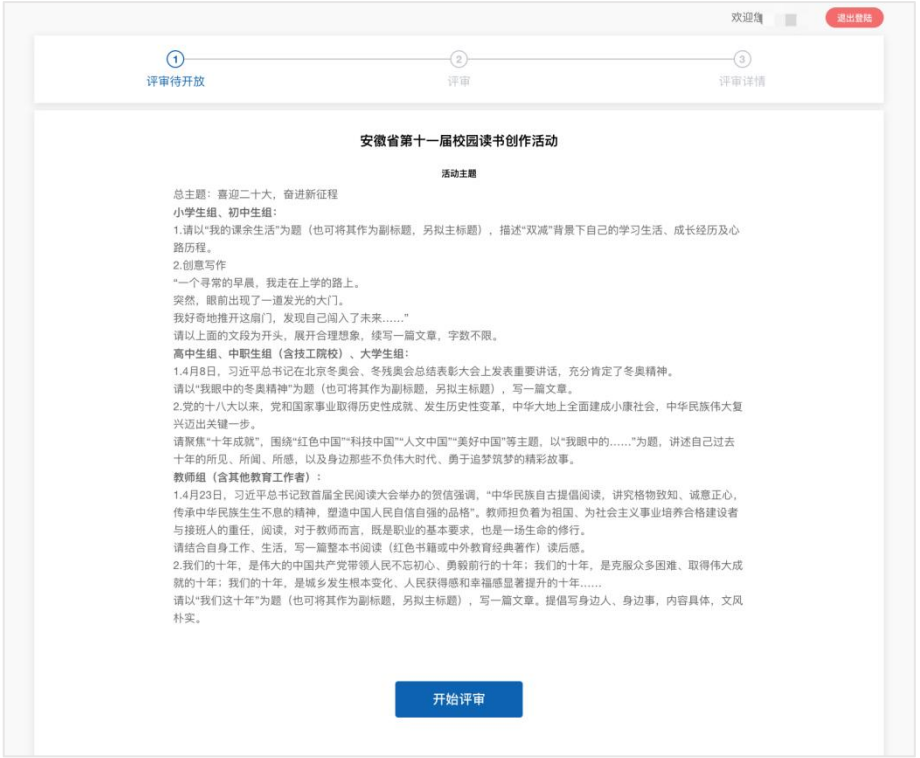

2.5.3 开始评审

- 用户点击“开始评审”系统进入评委评审页面。支持 0 分操作，打 0 分时需选择原因。
 - 若作品均已全部评审完成，点击“提交并结束评审”，进入评审详情页。
- 注意：结束评审后所有作品分数不可修改。



2.5.4 评审详情

- 用户评审完所有作品后进入“评审详情”页面可查看评审数据。



2.6 全部活动

- 点击首页左侧菜单“全部活动”进入全部活动页面，支持查看正在进行中的活动及已结束的活动。



- 在全部活动页面点击“查看作品库”，可查看对应活动征集/上传到的所有作品，及其作品详情、评分结果、查重结果。

安徽省校园读书创作活动-作品征集审核系统平台

主办单位：安徽省校园读书创作活动组织委员会

活动首页

全部活动

用户管理

专家管理

修改资料

帮助反馈

<< 返回 首页 / 作品库列表

欢迎您, 退出登录

搜索:

全部组别

下级单位

姓名

单位名称

作品标题

搜索

清空

已查重

<input type="checkbox"/>	序号	组别	单位	姓名	作品标题	得分	市级评分	相似度	联系电话	当前状态	查看
<input type="checkbox"/>	1	大学生组	安徽交通职业技术学院	周晓涵	难忘的...	85		85%	15692452605	省作	详情 查重报告
<input type="checkbox"/>	2	大学生组	安徽交通职业技术学院	陈晓华	角落里...	89.50		0%	18578687687	省作	详情 查重报告
<input type="checkbox"/>	3	大学生组	安徽财经大学商学院	张可欣	今天是...	88.50		0%	15656789876	省作	详情 查重报告
<input type="checkbox"/>	4	大学生组	安徽财经大学商学院	王默默	明天	88.50		0%	13434343434	省作	详情 查重报告

退回选中作品

按当前筛选条件导出

导出当前页数据

安徽省校园读书创作活动-作品征集审核系统平台

主办单位：安徽省校园读书创作活动组织委员会

活动首页

全部活动

用户管理

专家管理

修改资料

帮助反馈

<< 返回 首页 / 作品详情

欢迎您, 退出登录

难忘的三月三

两匹马各拉一辆大车。前面的一匹马奋力前行，走的很快，而后面的两匹马磨磨蹭蹭，还常常停下来休息。主人觉得也许是后面的马力气小，就一次又一次地把后面那辆车上的货物搬到前面的车上。等到车上的东西都搬完了，后面那匹马便轻松地前进，并且嘲笑前面那匹马说：“你力气大就好好流汗吧，你越是努力干，人家给你的任务就越重。”

来到旅店休息的时候，主人说：“既然只用一匹马拉车，我养两匹马干吗？不如把另一匹宰掉，总还能拿到一张皮吧。”于是，他便把那匹爱偷懒的马送到屠宰场了。

劳动才能创造价值。在这个竞争日益激烈的年代，如果贪图一时的安逸，不去积极进取，就必将和后面的那匹马一样，被社会淘汰。

作者：周晓涵

学校：安徽交通职业技术学院

指导老师：张老师

联系方式：15692452605

年级班级：-计算机科学

教师评语：

学校

得分：88.815

评审 | 得分：90.76 专家：dxzj2

评审 | 得分：86.87 专家：dxzj1

省级

得分：85

评审 | 得分：80 专家：穆穆

评审 | 得分：90 专家：方方

终评

得分：未评分



- 在全部活动页面点击“查看专家库”，可查看对应活动的所有参与评审的专家，并支持导出表格。



- 在全部活动页面点击“查看大数据”，可查看对应活动的各组征集作品情况。



2.7 专家管理（新增）

- 点击首页左侧菜单“专家管理”进入专家管理页面，该功能支持建立本单位的专家库，后期每次活动选择评委，均通过专家库中选择，无需每次活动都重新添加专家。



- 专家管理页面点击“添加”，新增专家，需输入专家姓名、联系方式、工作单位、职称、邮箱、地市、银行账户、开户行、专家类型等信息，点击“保存”添加成功，回到专家管理页面。

添加专家

* 专家姓名

* 联系方式

* 工作单位

* 职称

请选择

* 邮箱

* 地市

* 银行账户

* 开户行

* 专家类别

请选择

取消

保存

- 专家管理页面点击“批量上传”支持批量上传专家信息，即表格上传，此处请按模板填写即可。

批量上传

专家批量导入模板下载

[点此下载专家批量导入Excel模板](#)

上传专家批量导入文件

* 上传文件

选取文件

只能上传Excel文件

确定导入

- 专家管理页面点击“导出”支持专家库专家表单导出功能。
 - 专家管理页面根据条件搜索专家，可对已添加专家信息进行修改和删除。
- 注意：如果专家已经在被选为活动评委，专家管理页面无法删除该专家。若评审尚未开始，可先在待评审页面删除评委后，再回到专家管理页面对应删除。

2.8 用户管理

- 点击首页左侧菜单“用户管理”进入下级单位用户管理页面，该功能支持查看下级单位管理员账号、修改信息、修改活动设置等，支持新增下级单位账号。
- 点击“添加账号”，在弹框中选择账号类型，输入单位信息，并设置登录密码即可。

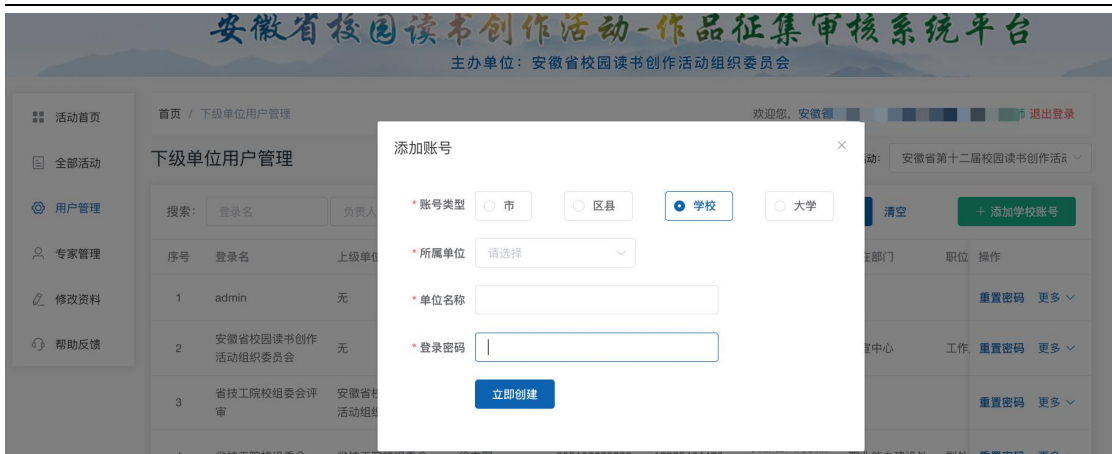

2.9 修改资料

- 点击首页左侧菜单“修改资料”进入本账户修改资料页面，支持修改本账户信息，



2.10 帮助反馈

- 点击首页左侧菜单“帮助反馈”进入帮助反馈页面，用户点击“帮助反馈”按钮，显示“问答区”、“常见问题”和“联系我们”。

活动首页

全部活动

用户管理

专家管理

修改资料

帮助反馈

首页 / 帮助与反馈

欢迎您, 5

退出登录

常见问题

查看更多>>

如何修改个人信息?

反馈问题

问题描述 (200字以内)

联系人

联系手机

单位信息

提交反馈

技术支持

使用帮助: 汪老师0551-65165561、客服电话17346517440

工作时间: 周一至周五, 上午8:00-11:30, 下午14:30-17:30